



A1.1	A1.2	A2
		B1.1
€	←	B1.2
		B2.1
		B2.2
		B2.3
		C

**2023** Aggiornamento maggio 2023

# Guida all'adesione e all'applicazione del Contributo Ambientale

# UN AIUTO ALLA CONSULTAZIONE

La **Guida all'adesione e all'applicazione del Contributo Ambientale** è uno strumento operativo redatto da CONAI che illustra le procedure consortili previste per i diversi soggetti interessati, insieme alle definizioni, esemplificazioni, schede tecniche e linee interpretative.

Il **presente documento** vuole essere una traccia dei principali temi trattati nella Guida, alla quale si rimanda per maggiori approfondimenti.

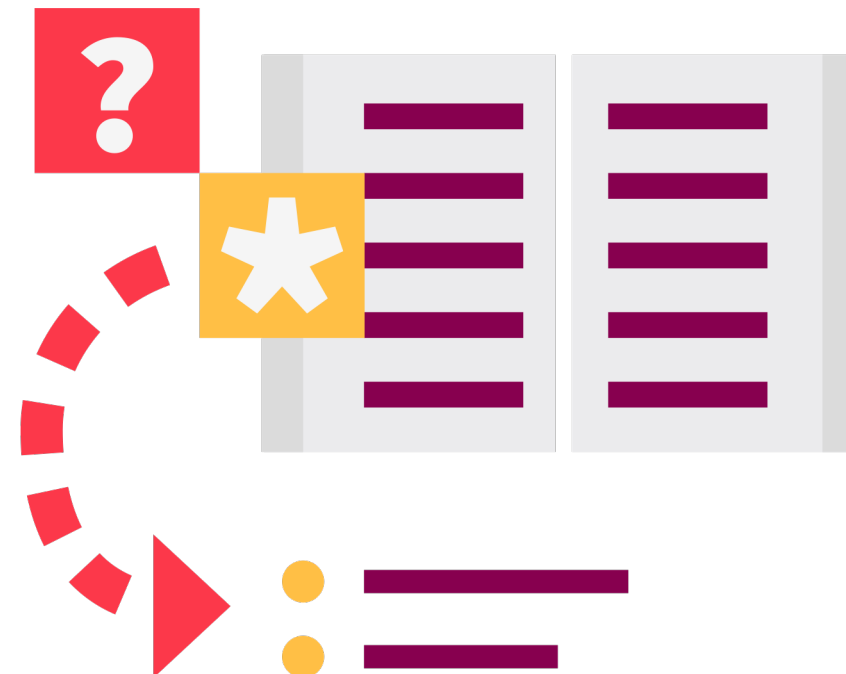

APPROFONDISCI NELLE SEZIONI INDICATE CON QUESTO SIMBOLO.

**ADESIONE AL CONAI e**

**CONTRIBUTO AMBIENTALE**

# CONAI: CHI È E COSA FA

CONAI – **Consorzio Nazionale Imballaggi** – è un consorzio privato **senza fini di lucro** istituito per legge per realizzare il **principio di responsabilità estesa (EPR)** dei produttori/utilizzatori di imballaggio, a cui aderiscono circa 700 mila imprese.

Attraverso il **Contributo Ambientale (CAC)** versato dalle aziende, il sistema CONAI può far fronte agli **oneri della raccolta differenziata** organizzata dai Comuni e delle attività di recupero, riciclo e valorizzazione dei rifiuti di imballaggio.

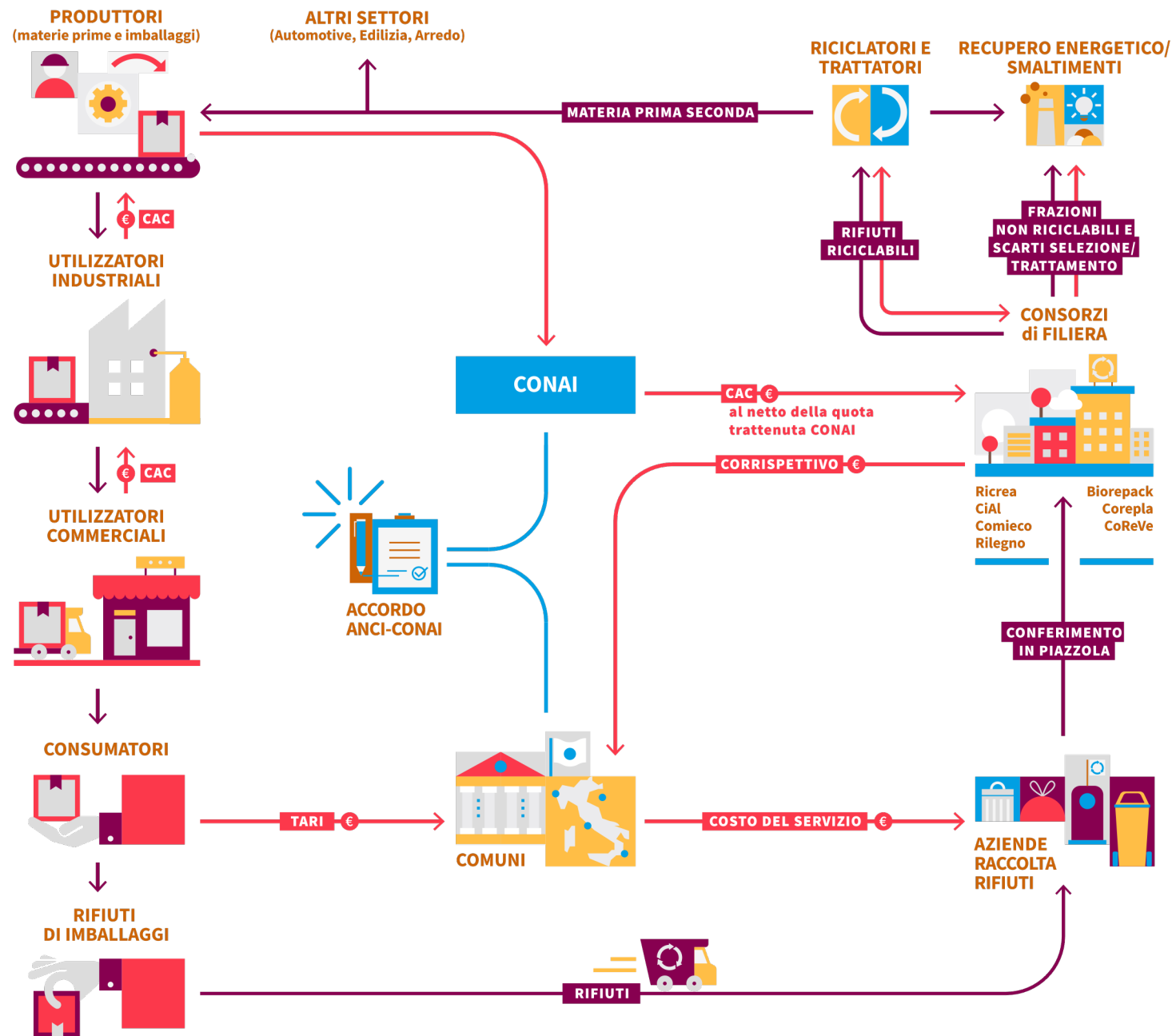

# I CONSORZI DI FILIERA CONAI E I SISTEMI AUTONOMI



**CONAI indirizza** l'attività dei **7 Consorzi di Filiera**, ai quali aderiscono i produttori di imballaggi.

In alternativa, ai sensi dell'art. 221, comma 3, lett. a) e c) del D.Lgs. 152/2006, i produttori possono organizzare **sistemi autonomi e/o sistemi di restituzione degli imballaggi**.

Esistono, ad oggi, **4 Sistemi Autonomi**: Conip, Coripet, Sistema P.A.R.I. ed Erion Packaging per la valorizzazione a riciclo di **specifiche tipologie di imballaggi**.



SITO DI CONAI: [ALTRI SISTEMI](#)

# ADERIRE A CONAI: CHI DEVE E CHI PUÒ

## Partecipano al CONAI:

### i Produttori di imballaggi



I fornitori di materiali di imballaggio, i fabbricanti, i trasformatori e gli importatori di imballaggi vuoti e di materiali di imballaggio.

### gli Utilizzatori di imballaggi



I commercianti, i distributori, gli addetti al riempimento, gli utenti di imballaggi e gli importatori di imballaggi pieni.

Non sono obbligate ad aderire al CONAI (ma ne hanno **facoltà**) le **Imprese estere e le Imprese agricole**.

Queste ultime restano comunque soggette al pagamento del CAC sugli imballaggi vuoti e/o pieni acquistati in Italia e/o all'estero.

Soggetti **esclusi** dall'obbligo di adesione al CONAI

- **Utenti finali degli imballaggi (\*)**
- **Imprese che utilizzano esclusivamente imballaggi facenti parte di uno dei sistemi autonomi**

(\*) Soggetti che pur acquistando merce imballata per l'esercizio della propria attività o per proprio consumo, non effettuano alcuna attività di commercializzazione e distribuzione della merce imballata acquistata.

L'esclusione dall'obbligo di adesione al CONAI viene meno se tali soggetti:

- svolgono, con la merce imballata acquistata, un'attività commerciale, anche marginale rispetto all'attività principale
- acquistano direttamente all'estero merce imballata o imballaggi vuoti per l'esercizio della propria attività
- acquistano imballaggi vuoti sul territorio nazionale per l'esercizio della propria attività



# L'ADESIONE A CONAI

Per iscriversi al CONAI ed effettuare il pagamento della quota di partecipazione occorre utilizzare il servizio «Adesione online».

La quota si versa solo una volta e può essere adeguata ogni anno a discrezione del consorziato.

Le imprese produttrici o utilizzatrici di imballaggi (con ricavi complessivi delle vendite e prestazioni fino a 500.000 euro) possono anche scegliere di aderire al CONAI attraverso l'associazione di categoria alla quale partecipano (ammissione semplificata).

**SANZIONI** per **mancata adesione** al CONAI o ai Consorzi (art. 261 del D.Lgs. 152/06) irrogate dagli Enti territoriali competenti (art. 262 del D.Lgs. 152/06):

- **5.000€**, per produttori e utilizzatori non iscritti al CONAI
- **da 15.000€ a 46.500€**, per produttori non iscritti ai Consorzi di filiera

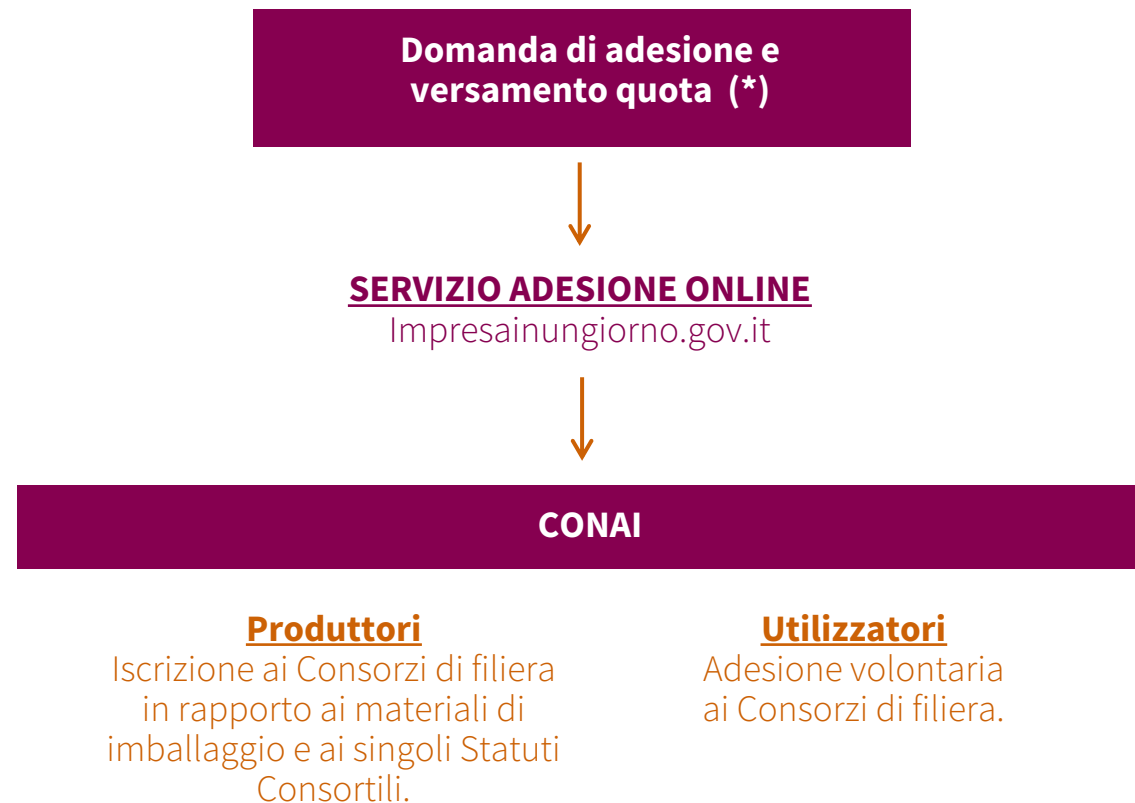

(\*) 5,16 euro + importo variabile (per imprese con ricavi >500 k euro)



# IL CONTRIBUTO AMBIENTALE 2023

MATERIALE	FASCE CONTRIBUTIVE	VALORI €/t
<b>Acciaio</b>		<b>5,00</b>
<b>Alluminio</b>		7,00
<b>Carta</b>	<b>FASCIA 1 (Base)</b>	5,00
	<b>FASCIA 2 (CPL)</b>	25,00
	<b>FASCIA 3 (Compositi tipo C)</b>	115,00
	<b>FASCIA 4 (Compositi tipo D)</b>	245,00
<b>Legno</b>		<b>8,00</b>
<b>Bioplastica</b>		<b>170,00</b>
<b>Vetro</b>		<b>23,00</b>

MATERIALE	FASCE CONTRIBUTIVE	VALORI €/t	
		<b>1.1/30.6</b>	<b>1.7/31.12</b>
<b>Plastica</b>	<b>A1.1</b>	<b>20</b>	20
	<b>A1.2</b>	60	<b>90</b>
	<b>A2</b>	150	<b>220</b>
	<b>B1.1</b>	20	20
	<b>B1.2</b>	20	20
	<b>B2.1</b>	<b>350</b>	350
	<b>B2.2</b>	410	<b>477</b>
	<b>B2.3</b>	555	555
	<b>C</b>	560	560

In **grassetto** i valori modificati rispetto al periodo precedente.

Aggiornamento maggio 2023.



# QUANDO E COME SI APPLICA IL CAC?

## PRINCIPALI CASISTICHE



(\*) In caso di cessione tra produttori/commercianti di imballaggi vuoti, sarà l'ultimo produttore/commerciante, che li cede al primo utilizzatore, ad applicare, dichiarare e versare il CAC, previo invio della specifica attestazione di esenzione CAC (mod. 6.23) al fornitore (e al CONAI);

(\*\*) Nella 1<sup>a</sup> cessione rientra anche il trasferimento, anche temporaneo e a qualunque titolo, nel territorio nazionale del materiale di imballaggio effettuato da un produttore di materia prima o di semilavorati a un «autoproduttore» (che è considerato a tutti gli effetti un utilizzatore).



# QUANDO E COME SI APPLICA IL CAC?

## PRINCIPALI CASISTICHE

### CESSIONE DI IMBALLAGGI PIENI DA IMPORTATORE - UTILIZZATORE

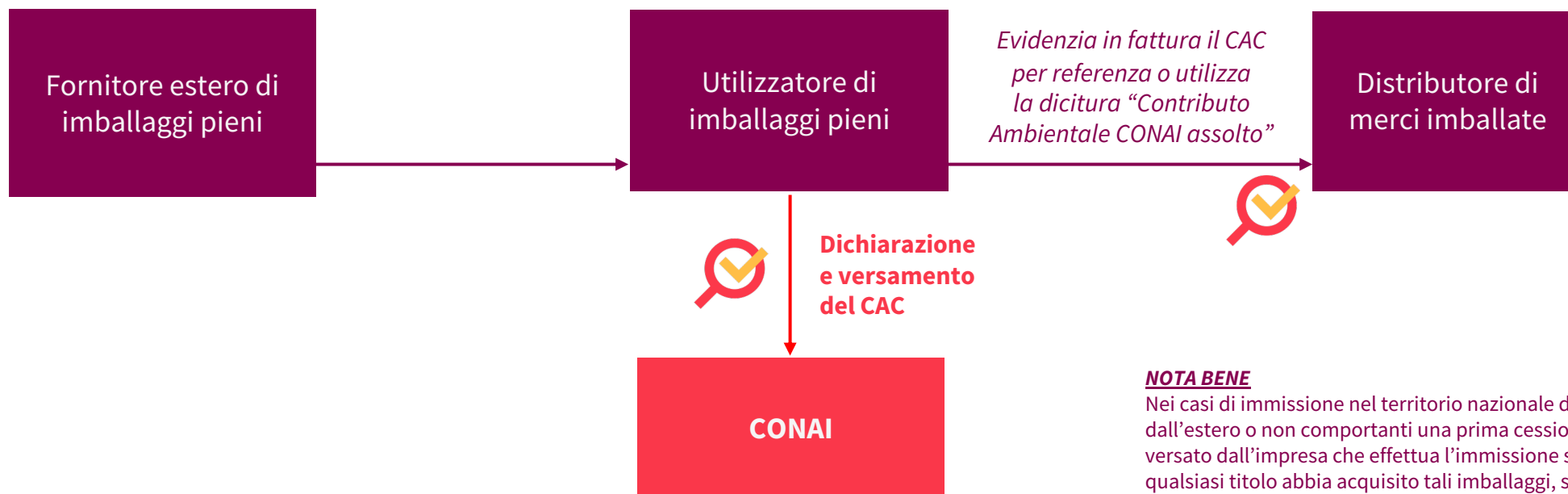

#### **NOTA BENE**

Nei casi di immissione nel territorio nazionale di imballaggi vuoti o pieni provenienti dall'estero o non comportanti una prima cessione, il CAC è dovuto, dichiarato e versato dall'impresa che effettua l'immissione stessa, in qualunque momento e a qualsiasi titolo abbia acquisito tali imballaggi, salvo il caso in cui il CAC sia già stato versato dall'impresa estera iscritta (facoltativamente) a CONAI.



# ESPOSIZIONE IN FATTURA DEL CAC



## PRODUTTORI/COMMERCANTI DI IMBALLAGGI VUOTI

La fattura relativa alla prima cessione deve evidenziare, oltre alla descrizione della merce:

- il peso unitario per materiale degli imballaggi forniti
- il Contributo Ambientale previsto per ogni materiale/fascia contributiva
- il valore totale del Contributo Ambientale

ESEMPIO					
Descrizione	UNITÀ DI MISURA	Quantità	Prezzo unitario €	Importo tot. €	IVA
Taniche 10 L (g cadauno 150)	N.	5.000	0,70	3.500,00	22%
Contributo Ambientale plastica - Fascia A1.1	N.	0,750	20,00	15,00	22%
Taniche 5 L (g cadauno 75)	N.	5.000	0,45	2.250,00	22%
Contributo Ambientale plastica - Fascia B1.1	N.	0,375	20,00	7,5	22%
Bottiglie di vetro (g cadauno 430)	N.	2.500	0,62	1.550,00	22%
Contributo Ambientale vetro	T	1,075	23,00	24,72	22%
<b>IMPONIBILE</b>				<b>7.347,22</b>	<b>22%</b>



# ESPOSIZIONE IN FATTURA DEL CAC



## UTILIZZATORI DI IMBALLAGGI E IMPORTATORI DI MERCI IMBALLATE

### Nelle fatture emesse dall'importatore o successive alla «prima cessione»:

- evidenziare il Contributo Ambientale CONAI per referenza

### oppure

- utilizzare la dicitura “Contributo Ambientale CONAI assolto”

#### ESEMPIO

Ref. Descrizione	UNITÀ DI MISURA	Quantità	Valore unitario netto €	Contributo Ambientale unitario €	Totale €	IVA
001 Confezione (da 24 bottiglie vino)	PZ.	84	20,14	0,154	1.704,70	22%

#### ESEMPIO

Ref. Descrizione	UNITÀ DI MISURA	Quantità	Valore unitario netto €	Totale €	IVA
001 Confezione (da 24 bottiglie vino)	PZ.	84	20,294	1.704,70	22%

*Contributo Ambientale CONAI assolto*



# LA DICHIARAZIONE DEL CAC

**DICHIARAZIONE PERIODICA  
DEL CONTRIBUTO AMBIENTALE**



**SERVIZIO DICHIARAZIONI ONLINE**  
**CONAI**

Il CAC relativo agli imballaggi deve essere dichiarato e versato a CONAI secondo modalità e periodicità specificate nella slide seguente.

Le dichiarazioni vanno presentate esclusivamente attraverso il servizio dichiarazioni online (<https://dichiarazioni.conai.org>).



# COME CALCOLARE IL CAC

Secondo la procedura ordinaria, il CAC è calcolato in base al peso degli imballaggi prodotti (distintamente per materiale), importati o commercializzati. Sono previste anche procedure semplificate o agevolate riservate ad aziende che trattano particolari imballaggi o li impiegano in flussi particolari.

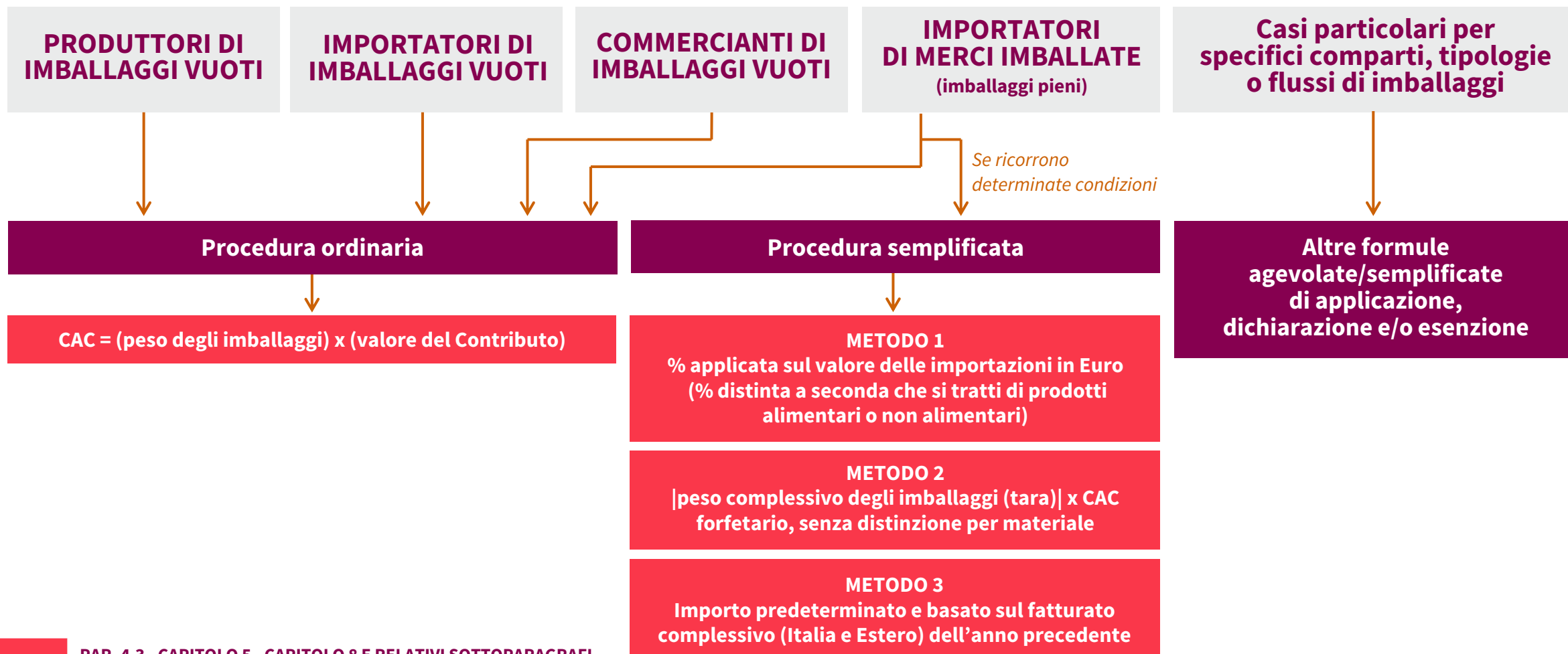

# VALORI 2023 PER LE PROCEDURE SEMPLIFICATE PER IMBALLAGGI PIENI IMPORTATI

Per le imprese che immettono nel territorio nazionale merci confezionate (imballaggi pieni) provenienti dall'estero (da Paesi Ue ed extra UE) sono previste **procedure semplificate** di dichiarazione del Contributo Ambientale.

Procedura semplificata						
Metodo di calcolo	METODO 1		METODO 2		METODO 3	
	% sul valore importazioni		peso dei soli imballaggi (tara)  x CAC forfetario		Fatturato anno precedente	Contributo Ambientale forfetario
	Prodotti alimentari	0,12				
	Prodotti non alimentari	0,06	59,00		Fino a 200.000 €	Esenzione totale
					oltre 200.000 – fino a 500.000 €	168,00 €
					oltre 500.000 – fino a 1.000.000 €	335,00 €
					oltre 1.000.000 – fino a 1.500.000 €	502,00 €
					oltre 1.500.000 – fino a 2.000.000 €	669,00 €



# QUANDO PRESENTARE LA DICHIARAZIONE

**Il primo anno** il consorziato è tenuto a presentare la dichiarazione trimestralmente.

**Dal secondo anno** la periodicità potrà essere annuale, trimestrale o mensile in funzione dell'ammontare del Contributo Ambientale complessivamente dichiarato, per materiale, nell'anno precedente.

*Per particolari casistiche la dichiarazione del CAC è prevista solo con periodicità annuale:*

- modulo 6.2 – «Procedura semplificata mediante calcolo forfetario sul fatturato dell'anno precedente»
- modulo 6.14 – «Procedura semplificata per etichette»
- modulo 6.17 – «Procedura semplificata per imballaggi in sughero»
- modulo 6.20 – «Procedura circolare CONAI 05/04/2012»

	DAL 2° ANNO DI DICHIARAZIONE		
	Procedura ordinaria (Moduli 6.1-6.2-6.10)	Procedura semplificata (Modulo 6.2)	
	CAC complessivo per singolo materiale nell'anno solare precedente (€)	CAC complessivo nell'anno solare precedente (€)	
<b>Esente</b>	fino a 200,00	fino a 300,00	Esenzione dalla dichiarazione per gli anni successivi fino a quando non sia superata tale soglia.
<b>Annuale</b>	fino a 3.000,00	fino a 3.000,00	Unica dichiarazione (annuale) entro il 20 gennaio dell'anno successivo a quello di riferimento.
<b>Trimestrale</b>	fino a 31.000,00	fino a 31.000,00	Dichiarazioni trimestrali (20 aprile, 20 luglio, 20 ottobre, 20 gennaio) riferite ai 3 mesi precedenti a quello di ciascuna scadenza.
<b>Mensile</b>	oltre 31.000,00	oltre 31.000,00	Dichiarazioni mensili (entro il 20 del mese successivo a quello di riferimento).





## PESO DEGLI IMBALLAGGI (in tonnellate) CORRISPONDENTE ALLA SOGLIA DI ESENZIONE DELLE DICHIARAZIONI CON PROCEDURA ORDINARIA

**[1]** La dichiarazione per l'anno 2023 deve essere presentata comunque nel caso di raggiungimento della soglia di almeno 10 tonnellate di imballaggi, per singolo materiale (anche come somma di tutte le fasce in caso di diversificazione contributiva).

**[2]** Dal 1° luglio 2023 il Contributo plastica passa:

- Fascia A1.2: da 60,00 €/t a 90,00 €/t
- Fascia A2: da 150,00 €/t a 220,00 €/t
- Fascia B2.2: da 410,00 a €/t a 477,00 €/t

Pertanto il calcolo ai fini dell'esenzione deve tener conto anche di tali variazioni.

**Nota bene:** La soglia di Euro 200,00 è riferita a ciascun materiale di imballaggio e non alle singole fasce contributive. Pertanto, ai fini della soglia di esenzione della dichiarazione, si deve tener conto del CAC complessivo riferito a tutte le fasce contributive, per materiale.

### SOGLIA DI ESENZIONE PER IL 2023 CON EVIDENZA DELLE VARIAZIONI CHE INTERVENGONO DAL 1° LUGLIO 2023

Materiali	Contributo Ambientale (€/t)	Soglia di esenzione (€)	Peso degli imballaggi vuoti e/o pieni importati (t)
<b>Acciaio</b>	5,00	200,00	40,00 <sup>[1]</sup>
<b>Alluminio</b>	7,00	200,00	28,571 <sup>[1]</sup>
<b>Carta</b>			
Fascia 1	5,00	200,00	40,000 <sup>[1]</sup>
Fascia 2	25,00	200,00	8,000
Fascia 3	115,00	200,00	1,739
Fascia 4	245,00	200,00	0,816
<b>Legno</b>	8,00	200,00	25,000 <sup>[1]</sup>
<b>Plastica <sup>[2]</sup></b>			
Fascia A1.1	20,00	200,00	10,000 <sup>[1]</sup>
Fascia A1.2	60,00	200,00	3,333
Fascia A2	150,00	200,00	1,333
Fascia B1.1	20,00	200,00	10,000 <sup>[1]</sup>
Fascia B1.2	20,00	200,00	10,000 <sup>[1]</sup>
Fascia B2.1	350,00	200,00	0,571
Fascia B2.2	410,00	200,00	0,488
Fascia B2.3	555,00	200,00	0,360
Fascia C	560,00	200,00	0,357
<b>Plastica biodegradabile e compostabile</b>	170,00	200,00	1,176
<b>Vetro</b>	23,00	200,00	8,696



# PROCEDURE SEMPLIFICATE/FORFETTIZZATE DI DICHIARAZIONE CAC

## SOGLIA DI ESENZIONE PER IL 2023

Tipo di dichiarazione	Aliquota da applicare	Soglia di esenzione (€)	Peso dei soli imballaggi delle merci importate (t)	Valore delle merci imballate importate (€)
Import Semplificata a valore (alimentare)	0,12%	300,00		250.000
Import Semplificata a valore (non alimentare)	0,06%	300,00		500.000
Import forfettizzata per tara	59,00	300,00	5,085	



# VERSAMENTO DEL CAC

Gli importi risultanti dalla dichiarazione periodica del Contributo Ambientale devono essere versati **previo ricevimento delle relative fatture inviate da CONAI** ai consorziati dichiaranti.



## DICHIARAZIONE IN PROCEDURA ORDINARIA

CONAI invia le fatture distinte per singolo materiale per conto di ciascuno dei Consorzi di filiera.



## DICHIARAZIONE IN PROCEDURA SEMPLIFICATA

CONAI invia un'unica fattura complessiva per tutti i materiali.

# CASI PARTICOLARI DI ESENZIONE, APPLICAZIONE, DICHIARAZIONE DEL CAC

Da sempre CONAI dialoga con le imprese per **semplificare le procedure** per i propri consorziati, nell'ottica di adattare a **specifiche esigenze** di settore.



## Tipologie di imballaggi e/o settori interessati:

- Imballaggi primari di dispositivi medici (Mod. 6.12)
- Imballaggi primari di prodotti farmaceutici (Mod. 6.13)
- Etichette in alluminio, carta e plastica (Mod. 14)
- Imballaggi in sughero (Mod. 17)
- Foglio di alluminio - pellicola per alimenti (Mod. 18)
- Stoviglie monouso (piatti e bicchieri) (Mod. 19)
- “Piccoli commercianti” di imballaggi vuoti, produttori che commercializzano imballaggi in altri materiali a "completamento di gamma o dell'imballaggio e trasformatori che effettuano lavorazioni minimali sugli imballaggi finiti commercializzati senza aggiungere ulteriore materiale che ne incide sul peso (ad esempio stampa, serigrafia, incollaggio ecc.)" (Mod. 6.24)
- Nastri adesivi e carte gommate
- Recipienti per gas di vario tipo ricaricabili e non (Circolare CONAI 22/12/2014)
- Erogatori meccanici (Circolare CONAI 23/11/2011)

(CONTINUA)



# CASI PARTICOLARI DI ESENZIONE, APPLICAZIONE, DICHIARAZIONE DEL CAC

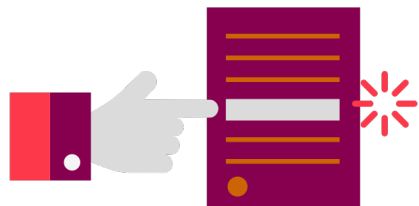

- Cisternette multimateriali, fusti in plastica o in acciaio rigenerati e re-immessi al consumo sul territorio nazionale (Circolari CONAI 5/12/2017, 19/3/2014 e 21/11/2022)
- Imballaggi riutilizzabili impiegati nell'ambito di un ciclo produttivo o rete commerciale (Mod. 6.11, Mod. 6.11B, Mod. 6.11C e Mod. 6.20)
- Pallet in legno re-immessi al consumo e pallet di nuova produzione strutturalmente concepiti per il pluriennale riutilizzo (Circolare CONAI 31/3/2022)
- Rotoli, tubi, cilindri sui quali è avvolto materiale flessibile (Mod. 6.21)
- Capsule svuotabili per sistemi erogatori di bevande (Circolare CONAI 7/10/2014)
- Conchiglie-contenitori di deodoranti per lavastoviglie e profumatori d'ambiente (Circolare CONAI 29/6/2015)
- Espositori di merci (Circolare CONAI 3/12/2015)
- Filo cotto nero per imballaggio (Circolare CONAI 2/12/2020)
- Imballaggi di piccole dimensioni (Circolare CONAI 3/12/2020)
- Nastri maniglia per fardellaggio (Circolare CONAI 5/3/2021)
- Sfridi da autoproduzione di imballaggi (Circolare CONAI 21/10/2021)
- Vasi in plastica per fiori/piante costituenti imballaggio (Circolare CONAI 14/12/2022)



# CASISTICHE DI ESENZIONE PER IMBALLAGGI ESPORTATI

Per usufruire dell'esenzione riservata agli imballaggi esportati (i cui rifiuti sono gestiti all'estero), i consorziati possono avvalersi di una delle seguenti procedure.

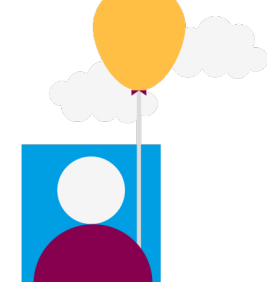

PROCEDURA	DESCRIZIONE SINTETICA	MODULO	SCADENZA INVIO MODULO
<b>Esenzione ex-ante</b>	Determinazione plafond di esenzione da comunicare a CONAI ogni anno e ai fornitori (prima del trasferimento dell'imballaggio)	6.5/CONAI e 6.5/Fornitori	28 febbraio *
<b>Esenzione ex-ante fornitori bis</b>	Riservata ad utilizzatori consorziati che acquistano imballaggi destinati solo all'esportazione, da inviare a CONAI e ai fornitori (prima del trasferimento dell'imballaggio)	6.5/Fornitori bis	
<b>Rimborso ex-post</b>	Per la quota di imballaggi esportati e già assoggettati al CAC al momento dell'acquisto o dell'importazione (e dichiarati con procedura ordinaria)	6.6	28 febbraio *
<b>Rimborso ex-post da semplificata import 6.2</b>	Per la quota di imballaggi pieni esportati e già assoggettati al CAC al momento dell'importazione e dichiarati con procedura semplificata (CAC < 10.000€ annui)	6.6 bis	28 febbraio *
<b>Compensazione import/export</b>	Tra quantità di imballaggi importati ed esportati nello stesso periodo e per ciascun materiale	6.10	Giorno 20 del mese successivo al periodo di riferimento (mensile, trimestrale, annuale)
<b>Aziende esportatrici nette</b>	<ul style="list-style-type: none"> <li>▪ Esonero dalla dichiarazione del CAC per gli imballaggi pieni importati</li> <li>▪ Obbligo di pagamento del CAC per gli imballaggi vuoti acquistati in Italia o dall'estero</li> <li>▪ Nessuna esenzione CAC per gli imballaggi esportati</li> </ul>	6.22	30 aprile

\* Le richieste di rimborso presentate con un ritardo contenuto entro i trenta giorni dalla scadenza del termine (30 marzo 2023) non sono respinte, ma viene riconosciuto un rimborso pari al 75% dell'importo spettante.



# ATTIVITÀ DI CONTROLLO

CONAI può richiedere ai consorziati chiarimenti, informazioni e documentazione contabile e amministrativa per verificare l'esatto e tempestivo adempimento degli obblighi consortili (art. 12 del Regolamento).

L'art. 14 del Regolamento definisce le **SANZIONI** previste per ciascuna delle infrazioni alle norme di Statuto e Regolamento.

Sia in caso di controlli da parte del CONAI sia in caso di autodenuncia, è prevista una **procedura agevolata di regolarizzazione** mediante:

- Accertamento limitato agli ultimi 5 anni (anziché 10)
- Possibilità di rateizzazione fino a 36 mesi

Condizioni previste per l'agevolazione:

- Invio al CONAI delle dichiarazioni entro il termine di 30 giorni dalla data di presentazione dell'autodenuncia
- Regolare pagamento delle somme dovute al CONAI



**AUTODENUNCIA** per **regolarizzare la posizione** in merito all'applicazione, dichiarazione o esenzione del CAC.

Non si applicano sanzioni ai consorziati che presentano un'autodenuncia per l'infrazione commessa, prima dell'avvio dei controlli:

- dichiarando il CAC dovuto nei 30 giorni successivi
- versando il CAC entro la scadenza indicata nelle fatture emesse da CONAI a seguito delle dichiarazioni presentate dai consorziati



**FOCUS** sulle

**PRINCIPALI NOVITÀ**

**2022/2023**

- **Evoluzione diversificazione CAC plastica**
- **Nuove agevolazioni e semplificazione procedure**
- **Modalità semplificata di dichiarazione del CAC**
- **Strumento «Codice Imballaggio»**



# EVOLUZIONE DELLA DIVERSIFICAZIONE DEL CONTRIBUTO AMBIENTALE PER GLI IMBALLAGGI IN PLASTICA

## Le fasce contributive in vigore dal 1° gennaio 2023:

In vigore la nuova classificazione degli imballaggi **in nove fasce** (da cinque del 2022) e **l'aggiornamento delle liste** degli imballaggi in funzione delle loro caratteristiche tecniche, dell'effettivo riciclo su scala industriale e dei costi per il sistema consortile nella gestione dei diversi flussi.

Per maggiori dettagli si rimanda al sito [www.conai.org](http://www.conai.org) (alla sezione «[Contributo diversificato plastica](#)») dove sono presenti due liste con esempi di immagini illustrative delle tipologie di imballaggi:

- [Lista imballaggi plastica nelle fasce contributive fino al 30 giugno 2023](#)
- [Lista imballaggi plastica nelle fasce contributive dal 1° luglio 2023](#)

Per una corretta classificazione degli imballaggi in plastica nelle diverse fasce contributive, è necessario consultare anche le definizioni e le precisazioni riportate nelle stesse liste.

DESCRIZIONE FASCIA	FASCE 2023
Imballaggi rigidi e flessibili con una filiera industriale di selezione e riciclo efficace e consolidata, in prevalenza gestiti in circuiti C&I	<b>A1.1</b>
	<b>A1.2</b>
Imballaggi flessibili con una filiera industriale di selezione e riciclo efficace e consolidata, in prevalenza da C&I ma significativamente presenti in raccolta differenziata urbana	<b>A2</b>
Imballaggi con una filiera industriale di selezione e riciclo efficace e consolidata, in prevalenza da Circuito Domestico	<b>B1.1</b>
	<b>B1.2</b>
Altri imballaggi selezionabili/riciclabili – da Circuito Domestico e/o C&I	<b>B2.1</b>
	<b>B2.2</b>
	<b>B2.3</b>
Imballaggi per i quali non risultano attività di riciclo in corso o non selezionabili/riciclabili allo stato delle tecnologie attuali	<b>C</b>



# NUOVE AGEVOLAZIONI E SEMPLIFICAZIONE PROCEDURE

## DI APPLICAZIONE, DICHIARAZIONE E/O ESENZIONE DEL CONTRIBUTO AMBIENTALE PER:



I produttori/commercianti che compilano la **Scheda quantità in esenzione/6.3 allegata alla** dichiarazione periodica del CAC.



I **trasformatori che effettuano minime lavorazioni** sugli imballaggi finiti acquistati senza aggiungere ulteriore materiale che incide sul peso (ad es. stampa, serigrafia, incollaggio, ecc.).

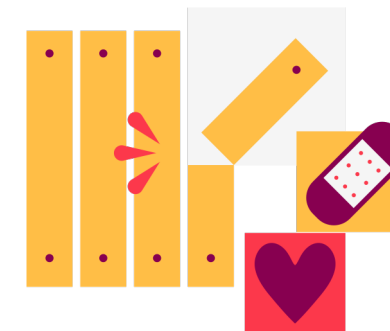

I riparatori di **pallet in legno** di proprietà di terzi.



# NUOVE AGEVOLAZIONI E SEMPLIFICAZIONE PROCEDURE



Procedura di applicazione ed esenzione del CAC **sui vasi in plastica per fiori/piante.**

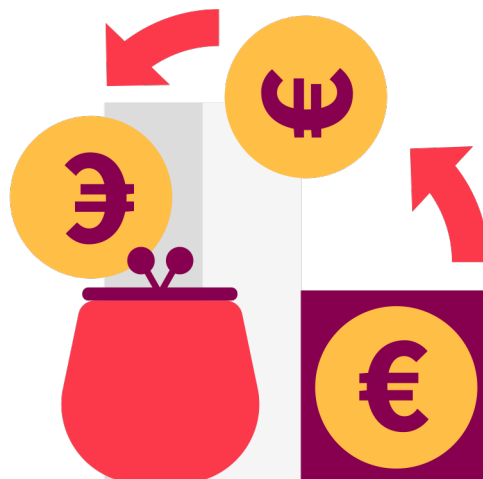

Procedura di **rimborso ex-post** riservata ad alcuni casi di **sfridi** di materie prime/semilavorati generati **da autoproduzione di imballaggi.**



## **Autodichiarazioni online**

Dal 1° gennaio 2023, i moduli di autodichiarazione per casi particolari devono essere compilati e inviati al CONAI **esclusivamente** mediante il servizio Dichiarazioni Online.



# MODALITÀ SEMPLIFICATA DI DICHIARAZIONE

Da gennaio 2023, CONAI ha avviato la fase sperimentale di un ambizioso progetto che mira **all'abolizione delle dichiarazioni del Contributo Ambientale CONAI** avvalendosi **dei dati desumibili dai tracciati XML delle fatture elettroniche** emesse dai consorziati che effettuano “prime cessioni” di imballaggi.

La Guida CONAI 2023 contiene una “Parte Speciale” dedicata a questo tema.



## IL NUOVO FLUSSO DI FATTURAZIONE E DICHIARAZIONE DEL CAC

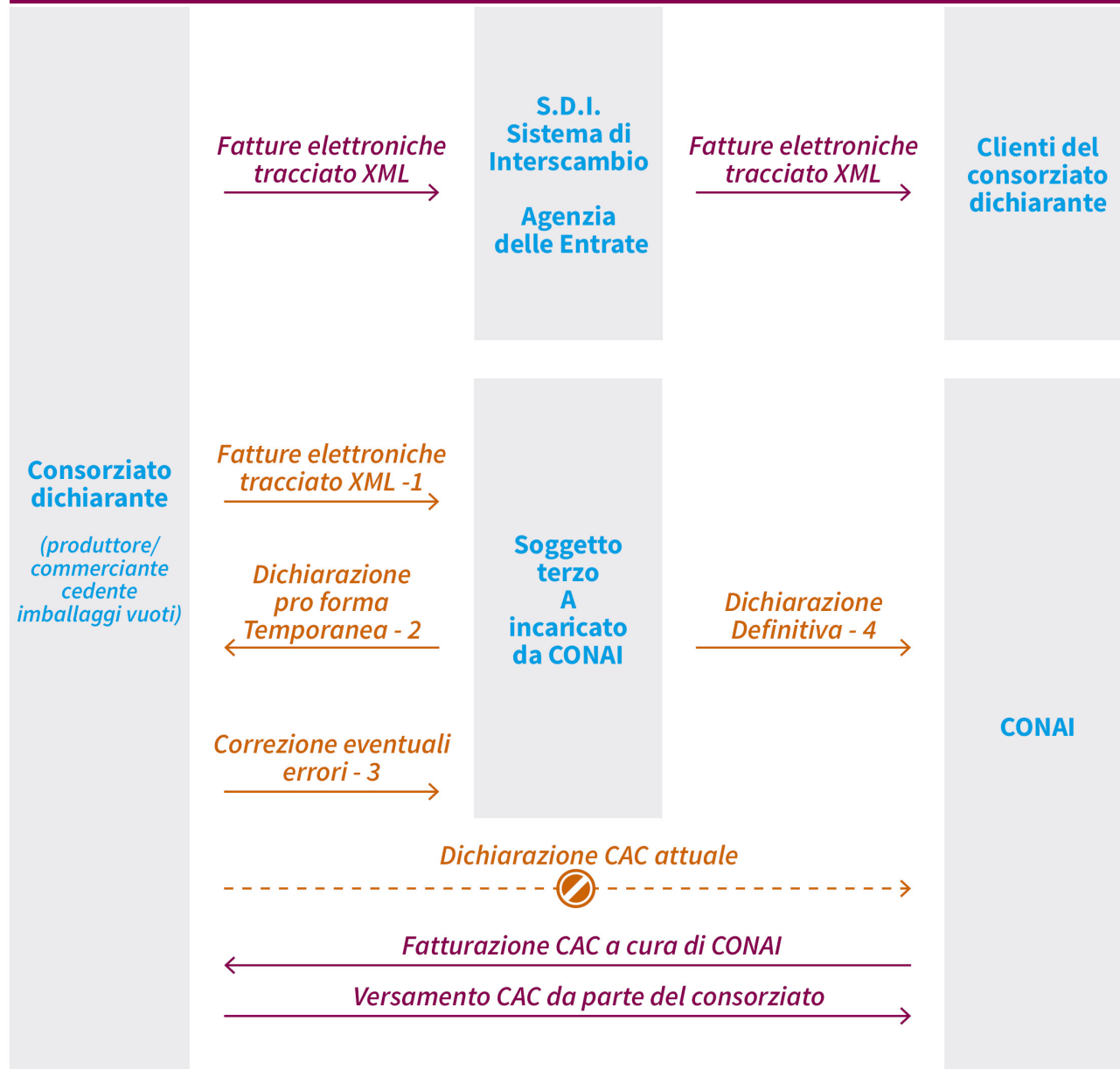

# CODICE IMBALLAGGIO

## IL SITO

CONAI ha messo a disposizione un nuovo strumento che aiuta l'utente ad **individuare**, per ciascuna tipologia di imballaggio, **la voce e il codice di dichiarazione**, l'eventuale fascia contributiva e il corrispondente valore unitario del **Contributo Ambientale** in vigore al momento della ricerca.

Uno schedario riporta **lo storico dei valori del CAC** a partire dal 2018 per la tipologia di imballaggio selezionata e ulteriori informazioni.

**Lo strumento è consultabile al sito:**  
**[CodiceImballaggio-Conai.org](https://CodiceImballaggio-Conai.org)**



Quale tipologia di imballaggio?

Confezioni per le uova

← INDIETRO PROSEGUI ✓

CONAI Copyright CONAI 2023 - C.F./P.I. 05451271000 Privacy Policy Cookies Policy

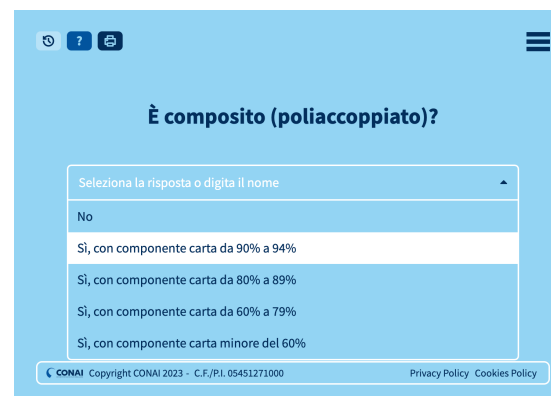

È composito (poliaccoppiato)?

Seleziona la risposta o digita il nome

- No
- Sì, con componente carta da 90% a 94%
- Sì, con componente carta da 80% a 89%
- Sì, con componente carta da 60% a 79%
- Sì, con componente carta minore del 60%

CONAI Copyright CONAI 2023 - C.F./P.I. 05451271000 Privacy Policy Cookies Policy

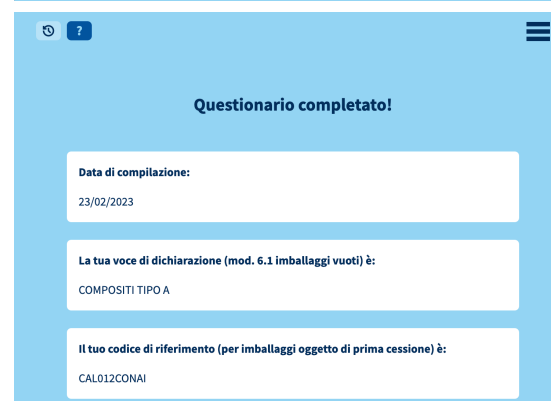

Questionario completato!

Data di compilazione:  
23/02/2023

La tua voce di dichiarazione (mod. 6.1 Imballaggi vuoti) è:  
COMPOSITI TIPO A

Il tuo codice di riferimento (per imballaggi oggetto di prima cessione) è:  
CAL012CONAI

QUESTIONARIO

SCHEDARIO



La voce di dichiarazione (mod. 6.1 Imballaggi vuoti):  
COMPOSITI TIPO A

Il codice di riferimento (per imballaggi oggetto di prima cessione):  
CAL012CONAI

Il materiale:  
Carta

La fascia contributiva:  
FASCIA 1

Il valore del CAC (per tonnellata) in vigore alla data di compilazione:  
5,00 €

Il periodo di riferimento:  
Dal 01/01/2023 al 31/12/2023

2023

2022

2021

2020

2019

2018

La voce di dichiarazione (mod. 6.1 Imballaggi vuoti):  
POLIACCOPPIATI A PREVALENZA CARTA

Il codice di riferimento (per imballaggi oggetto di prima cessione):  
CAL006CONAI

Il valore del CAC (per tonnellata):  
10,00 €

Il periodo di riferimento:  
Dal 01/01/2018 al 31/12/2018

STAMPA IL PDF



**CONAI**  
**Consorzio Nazionale Imballaggi**

Numero verde: 800337799

[www.conai.org](http://www.conai.org)

